CHENG YU TUNG EAST ASIAN LIBRARY
University of Toronto Library
130 St. George Street
8th Floor
Toronto, Ontario, Canada M5S 1A5
22 APR 2004

世界日報
WORLD JOURNAL
www.worldjournal.com A1 要聞(一)
出版及承印者:世界日報社 415 EASTERN AVE.TORONTO ONT. M4M 1B7 CANADA
業務部:(416)778-0888 FAX:778-1037 編輯部:(416)778-0889 FAX:778-4899
售75¢ PER COPY (含GST) 9699
PUBLICATION MAIL REG NO.40846 ALL RIGHTS RESERVED
二○○四年/中華民國九十三年四月二十二日 星期四
THURSDAY, APRIL 22, 2004 農曆甲申年三月初四

新聞提要
聯調局長稱大陸可能遭恐襲(陸聞)
連戰先安內後攘外危機未消(台聞)
白金價格飛飆買婚戒大破鈔(要三)
安省政府各項規費將予提高(A3)

飛來橫禍

深夜飛車濫射 用餐女子重傷

多倫多西區昨晚槍響 警方追緝四名嫌犯

⬆警方封鎖飛車濫射案現場以利調查。左上方爲加利福利亞三明治快餐店窗上的彈孔。（CTV）

【多倫多訊】多倫多西部昨晚再傳槍聲。一名女子在一家快餐店用餐時橫遭飛來子彈擊中身負重傷，目前正在醫院接受救治。警方在現場加緊調查的同時，籲請目擊者提供案發時情況。

槍案發生在艾倫路（Allen Rd）和雪博大道（Sheppard Ave.）交匯處。昨晚十點過後，位於上述交匯處附近 Chesswood 街上的「加利福尼亞三明治快餐店」突然遭到飛車槍擊。大約五、六子彈直射店面，洞穿玻璃窗。一名正在店內用餐的二十多歲女性顧客遭子彈擊中，身負重傷，被緊急送往新寧醫院搶救。

加利福尼亞三明治快餐店的女侍應生杰西卡賽路契回憶說，她當時正在爲後來被子彈擊中的女子服務，突然聽到餐廳遭到槍擊，玻璃窗被擊穿，她趕緊跑到餐廳廚房躲了起來。「接著發生了什麼事情，我就不知道了。」

警方接報後迅速趕到現場，並封鎖了案發路段。警方稱，案發後有四名嫌犯乘坐一輛福特 Windstar 廂型車沿基爾街（Keel Street）往北駛去。警方籲請當時的目擊者積極提供線索。

西捷驚魂

➡西捷航空公司（WestJet）的一架波音737型班機，昨天在雷琴納著陸時，右側起落架突然著火，迫使該機的乘客和機組人員緊急撤離。該航空公司發言人凡涅許事後表示，在此事件中無人受傷。

她在介紹事故經過時說，從卡加利至雷琴納的210 號班機，在昨天當地時間下午 12 時 58 分抵達目的地後正常著陸，但在著陸後，機場塔台的航空管制人員發現飛機的右側起落架冒出濃煙，於是機上的110 名乘客和 6 名乘務人員立刻在跑道上撤離飛機。西捷航空公司已停止使用這架飛機，以便查明著火的原因。

圖爲停在機坪上的波音737型客機。（加通社）

台司法驗票 520前完成

藍綠獲共識 下月10日前展開 連宋預繳驗票費

【本報台北廿二日電】台總統大選全面司法驗票應可在五二○之前完成。台灣高等法院 21 日決定下月 10 日之前展開驗票，依目前能動員的人力資源等估計，10 天內可完成驗票，確認究竟有多少爭議票。

高院合議庭通知陳呂及連宋律師團 21 日到庭協商後，獲得 5 月 10 日前開始驗票的共識；驗票費用由連宋預繳六千萬元新台幣，多退少補，未來再視訴訟結果，由敗訴之方負擔。

未來驗票須投入可觀的法官、代表兩造監察的律師及選務工作人員。陳呂及連宋陣營已分別向法院各呈報三、四百名律師參與；台灣高等法院也發函各地方法院，並一一致電地院院長，希望他們全力支援驗票，共同參與這樁具歷史意義的工作。

兩造律師團都表達在五二○前完成驗票的期望，合議庭允諾盡可能在五二○前驗完，但也表示，時程的關鍵在「法院能動員多少法官參與」。

合議庭 21 日也決定 28 日下午再次開庭，邀請中選會派員說明驗票流程及有效票、無效票認定標準，以及中選會公布的第六例無效票，是否有違總統副總統選罷法第 60條規定。

（相關報導見話題）

凱利：台獨將毀經濟民主奇蹟

東亞助卿國會作證示警 擔心屆時無法阻嚇北京脅迫台灣 促陳水扁正視

【本報系記者張宗智華盛頓廿一日電】美國東亞事務助理國務卿凱利21日警告台灣，片面搞台獨可能破壞台灣的經濟和民主「奇蹟」。美國敦促陳水扁總統正視北京軍事報復的威脅。這是凱利在陳水扁以微幅之差贏得連任後首度發表談話。

他說：「我們在美國很明確地看出這種危機，我們深信陳水扁和台灣其他人士也很能理解。」凱利在爲衆院國際關係委員會所準備的證詞中表示，儘管美國一再要求，北京就是拒絕放棄對台動武。

凱利表示，儘管華盛頓當局對北京的做法深不以爲然，「如果美國和台灣領導人視中國的聲明爲空談，就太不負責任了」。凱利說，「如果北京深信台灣將走向獨立、與中國永久分離的路子，並總結北京必須採取行動終止台灣這種努力，美國會非常擔心美國嚇阻中國不得脅迫台灣的努力可能失敗」。

凱利是就有關台灣關係法作證時做上述表示。他指出，由於美國被捲入兩岸衝突的可能性非常眞切（very real），布希總統知道美國人的性命面臨潛在威脅，只要台海無法解決的歧見仍在，美國的一中政策也反映了美國保持台海和平的堅定承諾。

凱利並在證詞中把美國的台海政策做成五點提要，首先，他認爲，美國仍堅持由三公報與台灣關係法所構成的「我們的一個中國政策」（committed to a our China policy）。其次，美國不支持台獨，也不支持片面改變美國定義下的台海現狀。

第三，就北京而言，此一政策意味著不對台使用武力，或威脅使用武力。對台北而言，此一政策意味著，要審愼處理所有與兩岸關係有關面向。就兩岸而言，他表示，美國的政策意味著沒有任何改變台灣現狀的言行。

第四，美國仍會依據台灣關係法，維持出售適當的防禦性軍事設施給台灣。

最後，他強調，美國視任何對台使用武力的行動爲美國的嚴重關切，故美國會保持對抗任何訴諸武力或其他的壓迫（台灣）的能力。

在有關台灣的認同上，凱利的說法與陳水扁有明顯出入，他說，「台灣的認同，目前不可否認的，已經成爲台灣選舉活動的政治與社會議題，但據可靠的民調一直顯示，台灣多數住民寧可選擇持續現狀，而非獨立或統一」。

有關台灣考慮修憲的議題，凱利說，美國支持台灣的部分可能有所限制，美國並不確定目前台灣討論中的修憲手段，「如果我們不確定我們的期待是什麼，或對相關限制產生混淆，美方就不會支持，」。

【中央社華盛頓廿一日電】美國國防部助理部長羅德曼今天在美國國會指出，美國反對中國大陸或台灣單方面改變現狀，美國也清楚表明，北京若企圖動武，無可避免的會將美國捲入。

統計局：

新移民較易淪爲貧戶

但居住七年以上即能漸漸融入當地經濟

【加通社渥太華電】加拿大統計局昨日公佈最新統計報告指出，近期移居加拿大且居住時間不足七年的新移民，比本地出生的居民，更容易遭遇低收入景況。但報告同時指出，新移民通常能在七年後脫貧，很好地融入加拿大經濟社會。

報告指出，不管性別、教育程度、家庭類別或定居的省份，入境不足七年的新移民，普遍遭遇低收入，機率是本地出生居民的兩至三成。

統計局在相當長一段時間內，對一組新移民進行調查，並據此完成了調查報告。這份報告的內容肯定了上一次人口普查的結果，並提供了對新移民經濟狀況的長期觀察。

報告指出，移居加拿大不足七年的新移民，尤其是有色人種新移民，及年齡在40至50歲的新移民，更容易遭遇低收入景況。在接受統計局調查的新移民中，幾乎50%的人表示，在調查期間內，至少有一年的收入是低收入。而本地人居民者中，只有22%的人這樣說。

統計局報告同時指出，近期移居加拿大的新移民，大多來自亞洲，與以前的移民相比，年齡趨向年輕。此外，每 4 名近期入境的新移民中，有 3 人是有色人種。

報告稱，少數族裔新移民更傾向於遭遇低收入，儘管本地出生的少數族裔已不再比其他任何族裔的人更窮。報告表示，少數族裔新移民也許有語言上困難，也許在教育資格認證上遭遇麻煩，或者是種族歧視的受害者。

此外，儘管老年群體已至少不再是一個貧困的群體，但在 50 多歲移居加拿大的老一代移民，更易落入低收入群。報告說，一些在加拿大定居時間長的老移民，也許已能享受一定程度的養老金福利。但那些居住時間不足 10 年的老年移民，則仍不夠資格享受老年金或低收入補貼等福利。

報告同時指出，定居加拿大時間超過七年的移民，逐漸脫離貧困，「說明經過一段時間的調整，新移民通常能很好地融入加拿大經濟社會」。

其他一些研究報告亦指出，近期移居加拿大的新移民的收入與低收入比率，與老移民的差距不斷擴大。這些研究結果顯示，現在的新移民要比老一代移民花更長時間，才能追上整體經濟水平。

大選時機 聯邦自由黨意見分裂

馬田下週一晚宴內閣成員 聽取不同聲音 尋求一致

⬆自由黨國會議員、克里靖時代的內閣部長戴禮和，昨天在記者會上抨擊馬田在黨內製造分裂。他並表示，由於黨內的政治裂痕愈來愈深，自由黨不宜立即舉行聯邦大選。圖為戴禮和在記者會上。（加通社）

【本報綜合報導】聯邦大選的時機之爭正在成爲聯邦自由黨內部的一大熱點新聞。就在總理馬田準備宴請內閣成員，馬田團隊竭力主張「儘快大選」之際，昔日克里靖門下的國會黨團成員卻發出相反聲音，認爲馬田治下的自由黨目前缺乏動力，應該「延緩大選」。

馬田日前的一個舉動使人們對聯邦大選的日期推測陡然升溫。馬田計劃於下週一在總理官邸擺下晚宴，召見全體內閣成員。他準備在席間徵求各位部長的意見：何時大選爲好，是春季，秋季，還是明年。

針對聯邦大選時機問題，自由黨國會黨團內部正面臨著兩種相反意見的分裂情勢。

大部份自由黨國會議員直率表示，他們個人非常希望立即舉行聯邦大選，與保守黨作一決戰。有預測說，春季大選的日子是 6 月 7 日到6 月 21 日。多倫多選區的自由黨國會議員卡利簡尼斯甚至相信，馬田將於 5 月 2 日正式宣佈聯邦大選起跑。

馬田的策士們也認爲春季是聯邦大選的大好時機，前提是民調必須有利於自由黨。

馬田團隊希望大選儘早在春季舉行的原因基本有三：推出自由黨新政；在黨團內清除克里靖時代的國會議員；在充滿爆炸性的「贊助醜聞」公聽會開始之前，以及在新組建的保守黨羽毛未豐之前結束大選。

昔日克里靖門下的國會議員則提出不同意見。卑詩省的自由黨國會議員、克里靖時代的內閣部長戴禮和表示，自由黨目前缺乏動力，因此春季大選，時機不成熟。況且自由黨基層分裂狀況嚴重，難以形成有效票倉。他說，「缺乏動力，所以現在大選時機不對；一個內部分裂的黨去搞聯邦大選，不會帶來什麼好結果。」

戴禮和以及其他一些國會議員還表示，馬田策士和團隊就急於大選而推出的策略實際上是衝著他們來的。若果眞如此，戴禮和他們寧願選擇離開聯邦政壇，而不會爭取連任席位。

戴禮和建議說，自由黨應推遲舉行聯邦大選至少 18 個月。理由是：在過去三個月裡，自由黨並沒有好好地「推銷」馬田；而且，自由黨的民調支持率從 50% 下降到目前的 35%。「馬田眼下必須做的一件事是，團結全黨，確保贏得大選。否則，自由黨將面臨眞正的麻煩。往好裡說，即使獲勝，也只能是少數政府。」

自由黨安省中部黨團主席歐瑞利上週說，黨團內的 16 名議員全部反對春季聯邦大選。

面對自由黨內部缺乏統一意見，聯邦祖裔部長雪瑞爾只能表示，一些議員主張立即大選，另一些議員則提出秋季再說。「實際上誰也不知道何時大選，我個人倒是做好了準備。」

其實，馬田自己也拿不定主意，於是準備在下週一晚上 6 時與內閣成員（不准攜家眷）共進晚餐，聽聽部長們暢所欲言，自己則從善如流，或許可以統一黨內意見，確定聯邦大選日期。

多倫多感時篇

羅思安現象

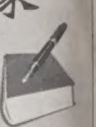

以敢言，特立獨行，爲個人信念奮戰不懈，爲窮人、弱勢團體請命不遺餘力著稱的聯邦新民主黨卑詩省本拿比 - 道格拉斯選區國會議員羅思安悶前因在一拍賣場偷竊一顆價值不菲的鑽石而使得他人格破產，多年來營建的前述各種好形象也一下子破滅。羅思安自己也不好意思，於事發後立刻舉行記者會，承認自己的罪行，並暫辭國會議員職及退出下屆大選。

根據羅思安的說法，他偷竊鑽石是因情緒不安產生的壓力有以致之。情緒不安係多年前一趟遠足意外差點喪生所致。醫界贊同他的說法，主流媒體也多同情羅思安的「一時失足」，並鼓勵他病好了後再繼續擔任國會議員，爲選民服務。

羅思安是否眞的因病偷竊鑽石，目前仍在調查之中。醫界及主流媒體在眞相未大白之前，一附和羅思安的說法，一鼓勵他不要氣餒，已爲羅思安「無罪」預設立場，犯人突然成了受害者、人人同情的英雄，使得這個社會有點「黑白不分」，「是非顛倒」，誠然民主之怪現象。

羅思安記者會第二天，有新聞指出，羅思安偷竊鑽石現場有許多的錄影監視設備，羅思安偷竊鑽石的一舉一動都被攝錄機留下證據。羅思安若不自首，警方調閱錄影帶也有眞相大白的一天。因此、羅思安是否眞的因病「偷竊」，或是自知難逃法網才主動自首，正是警方調查的重點，也是檢察單位是否決定落控的依據。主流媒體在未明眞相之前，一窩蜂同情、漂白羅思安，其與人爲善的出發點固然值得稱許，但因此蔑視法律也頗值得商榷。

羅思安爲一政治人物，代表選民在國會殿堂行使職權，新民主黨若能執政，他還有可能擔任內閣部長，因此在人格上不能有污點。偷竊鑽石不論是因病或因貪婪，羅思安人格上都有了難以磨滅的污點，不足以再擔任國會議員之職。

然而、他在日前舉行的記者會中只宣布暫辭議員職及不參加下屆大選，所持的理由是就醫，待病好後再復職，頗有戀棧之意。如果羅思安眞如竊鑽案未發生前營造出那樣的形象，他實不應再有戀棧的念頭。

羅思安現象正給了選民一次機會教育，政客在人前及人後往往是兩個樣。對於政客，選民眞的要察其言，觀其行，而後再將選票投給他。（張若靄）

乘專機耗費47萬餘元

保守黨指馬田濫用公帑

【渥太華訊】聯邦保守黨最近指責馬田總理濫用公帑，以公款爲自由黨進行競選活動，今年 1 月以來，僅乘坐政府專機一項，即已耗費了納稅人至少 47 萬 3000 元。

當然這是保守黨估算出來的金額。該黨的研究機構依據國防部挑戰式專機每小時的飛行成本 8000 元，再乘以馬田使用專機的時數，最終得出上述數據。

保守黨方面稱，如果再計入馬田和隨行人員的食宿費用，以馬田自 1月 6 日至 4 月 18 日接近 40 次乘坐專機旅行計算，消耗的公費遠遠超出一百萬元。

從馬田外出旅行的內容看，保守黨人認爲，大部份是處理自由黨的事務或是具有宣傳意味，與聯邦政府事務有關的屈指可數。

前麥吉爾大學校長謝皮羅

獲聯邦提名任廉政專員

【本報綜合報導】聯邦政府已提名前麥吉爾大學校長謝皮羅（Bernard Shapiro）擔任下一任的廉政專員。

聯邦政府昨天將這項任命建議提交國會，接受國會議員們的表決。

現任的廉政專員是前總理克里靖任命的威爾遜。反對黨均批評說，威爾遜有職無權，儘管照理說他負有監察和制止聯邦內閣成員違反利益衝突原則的重任，但因他是由總理任命、又只向總理一人報告，使他實際上成爲一隻「無牙老虎」。

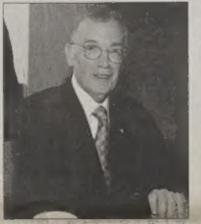

⬆曾任麥吉爾大學校長的謝皮羅，已獲馬田總理提名出任聯邦廉政專員。（加通社）

依據經過修改後的廉政專員任命程序和履行職責規定，新任的廉政專員負責監察的範圍擴大至所有國會議員，而且要向國會作報告。但是，如果有聯邦政府內閣成員觸犯利益衝突原則，處置的大權仍由總理掌握。

在滿地可出生的謝皮羅，是一位教育學和教育政策專家。

加人在伊遭綁架獲釋

回述噩運心有餘悸

法德爾

【本報綜合報導】在伊拉克激進分子綁架外國人的熱潮中亦遭同樣命運的加拿大人，昨天在談論他的遭遇時心有餘悸地說，在綁架者釋放他那天，他還以爲自己即將被殺害。

法迪·法德爾是爲總部設在紐約市的國際援助委員會工作，主要是爲當地兒童提供書籍和其它用品。

隨著伊拉克激進分子與美國的衝突加劇，他上月底在納賈夫的住所遭 15 名武裝分子劫持。

他昨天回憶說，本月 16 日，他被一批武裝人員帶到一個墳場時，自以爲即將告別人世，因爲那些激進分子經常在墳場殺人。

法德爾接著說，這時一名回教教士出現，與綁架他的人就釋放他之事進行談判，他這才獲釋。

加拿大外交部是透過第三方間接地與綁架法德爾的伊拉克人接觸，談判有關釋放人質問題。

馬田總理也曾致電他的雙親，請他們寬心，政府將盡一切努力解救他倆的兒子。

法德爾昨天又說，劫持他的人曾毒打他，逼迫他承認是爲美國和以色列的情報機構在伊拉克進行間諜活動。

今年 33 歲的法德爾出生自敘利亞，14 年前跟隨家人從敘利亞移居魁北克。

皇家騎警從贊助計畫獲十萬購馬

查卡德

【加通社渥太華電】皇家騎警總監查卡德利昨天在對國會公共帳戶委員會作證時說，皇家騎警舉辦建立 125 周年慶典活動時，經過當時的「贊助計畫」項目經理奎特的口頭同意，曾從「贊助計畫」中得到用於購買馬匹的十萬多元。

這位總監承認，如今回頭看此事，這樣做是錯誤的，但當時確實因爲建隊125周年慶典活動眾多，皇家騎警嚴重缺乏籌辦經費。

據查卡德利作證說，那時現已退休的助理總監赫維去見奎特，告訴他慶典活動規模宏大，贊助這樣的活動有助於促進聯邦政府的能見度，能否從「贊助計畫」中拿點錢用於購買馬匹，奎特一口應允。

聯邦審計總長費莎在今年 2 月公布的審計報告中，批評皇家騎警不應該將「贊助計畫」中的錢用來應付日常運作。

瑪哈夫婦鼓勵四個兒子成爲自殺炸彈

是否構成虐兒 兒童援助會展開調查

【多倫多訊】國家郵報報導，兒童援助會（Children's Aid Society）已對卡達爾一家的家長瑪哈與其已死的丈夫展開調查，以確認他們鼓動最小兒子做恐怖份子的舉動，是否已構成虐待兒童。

瑪哈最小的兒子、14 歲的卡林目前在多倫多病童醫院接受脊椎治療，她的丈夫去年 10 月在巴基斯坦圍剿恐怖份子時被打死，卡林也就是在那次戰役中背部中槍，需要坐輪椅。瑪哈的丈夫是凱達組織的籌款人與賓拉丹的親密助手。

兒童援助會於本周二起對瑪哈夫婦涉嫌虐待幼兒一事展開調查，目前還只是在收集資料階段。瑪哈周二在病童醫院，但沒有對此發表辯護。她唯一的一名目前在加拿大的兒子、士嘉堡居民阿杜拉曼周二早晨抵達醫院時，拒絕對兒童援助會的調查一事發表評論，稱不知道此事。當記者向他展示國家郵報的報導時，他表示先與母親談一下再發表意見。

但數分鐘後，病童醫院的保安主任對等在醫院前的記者表示，阿杜拉曼與瑪哈都不會下來回答問題。後有記者致電阿杜拉曼在士嘉堡的家，也沒有人接聽電話。阿杜拉曼是與祖母同住。

兒童援助會是依據心理學者麥凱（Marty McKay）的一份報告對瑪哈夫婦展開調查。

麥凱是兒童問題專家，曾參與超過 200 宗涉及兒童福利的案件。她在報告中指出，對 CBC 不久前播出的卡達爾一家紀錄片的內容深感顧慮，因爲瑪哈在紀錄片中大力讚美自殺炸彈行爲，並說如果四個兒子都成爲自殺炸彈，她會非常滿意。

麥凱在報告中指出，如果鼓勵一個兒童成爲自殺炸彈或殺人犯，就構成了對兒童的情感虐待，當這個兒童眞的照這些指導去做的時候，就構成了身體虐待。

如果兒童援助會確認卡林受虐待，將會採取多種行動，包括要求瑪哈接受社區輔導，向其家庭派遣服務人員，或將卡林帶離瑪哈，完全取消瑪哈對卡林的監護。

儘管 21 歲的阿杜拉曼沒有對此事發表意見，但他過去曾坦承，父親曾安排他與自殺炸彈培訓者見面，多次敦促他成爲自殺炸彈者。

瑪哈與卡林在一周前由巴基斯坦回到多倫多，在此之前 10 多年，她與丈夫及六名子女先後住在阿富汗與巴基斯坦，還曾一度住在賓拉丹的住宅區內。

瑪哈除表示支持兒子做自殺炸彈，還說子女若在加國長大，不是吸毒就會是同性戀。到目前爲止，一個要求政府剝奪這一家人公民身份的網站 www.petitiononline.com/khadr/petition.html 已收到超過 1萬 5000 個簽名。與此同時，另一個對立的簽名活動也已展開，要求政府將那些要求驅趕卡達爾一家的「種族歧視者」趕出去。

聯邦移民部長史葛洛與安省省長麥堅迪均已表態，指稱瑪哈應爲自己的加拿大公民身份負責，要爲自己對加拿大不尊重的言行做出道歉。

佛度人親抵多倫多

提醒你：應付目前困境
使你的：願望化爲現實
不論衣冠分貴賤

全憑一掌定榮枯
指示你：向命運挑戰
提醒你：與時間賽跑

宇宙有天地之分，人性有善惡之別，命運有榮枯得失，風水有相生相剋，所以莫謂人生無命運，得運石頭登廟廟，失時玉桂當柴燒。

同樣有五官與慾望的人，爲什麼會有富貴貧賤與壽夭窮通的分別？每個人都懷有美麗的遠景，希望去實現它，但是結果失敗多過成功，這是什麼原因呢？請來詢問……

佛度人自幼出家，於佛門修煉佛法，同時獲得高僧秘傳玄學，相命與眾不同特點，佛法、僧三寶玄學，精通五行相法、八字、掌紋、命理，廣結佛緣，指示迷途信女，提醒久困英雄，挽回造化。

佛度人專救生意失敗、事業不展、官非纏身、家庭不和、夫妻有外遇、婚姻難成、財運不通、小人陷害、神不守舍或有不可告人之事、健康是否有問題，種種難題不能解決？如是，不必灰心，佛度人當爲你盡心竭力，解決你的難題。

若有懷才未遇者，隱憂難決，歧路徬徨，不知何去何從，未見佛度人，未算絕望，請從速親來，方知非謬也。（請先來電預約）

答謝人：佛度人啓事

信女黃愛玲，因婚姻及身體健康不好，曾到處尋訪名師和高僧化解信女之事，但是都徒勞無功、使信女過著痛苦煩惱的日子。幸得信女在機緣之下得到佛度人解化，使信女在人生過程中得到下半生的幸福。信女無以爲報，今日誠意登報答謝佛度人大恩大德，同時介紹各界有緣人若有疑難事，莫再徬徨，快去一問，定有意想不到的收穫（請先撥電預約）

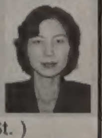

答謝人：黃愛玲

現寓 The Grand Hotel & Suites (Jarvis St. 夾 Dundas St.)
225 Jarvis Street, Toronto, Ontario, Canada, M5B 2C1
預約電話 (416)828－7385 結緣時間 上午十時至晚上七時止

TRENTWAY－WAGAR

每日 專線旅遊巴士服務

- 紐約市 New York City
- 布法羅 Buffalo
- 亞特蘭大市 Atlantic City
- 啓赤奈市 Kitchner/ 劍橋市 Cambridge
- 康和市 Cornwall
- 格林斯比 Grimsby
- 京士頓 Kingston
- 美國東部各主要城市
- 滿地可 Montreal
- 華盛頓 Washington
- 咸美頓 Hamilton
- 尼加拉瀑布 Niagara Falls
- 尼加拉賭場 Casino Niagara Falls
- 聖加美蘭市 St. Catharines
- 彼得堡 Peterborough

有關車程表及票價查詢，請電 (416)393－7911

租賃服務

誠爲各組織、社團、學校、會所及公司機構，提供舒適及網絡完善的旅遊車租賃服務，經安省往返北美洲各城市，詳情查詢，請電

1－800－461－7661

專業服務 往返各大城市

馬田將宣布大選 投票日可能訂6月

夏天大選不符慣例 再拖就要等到秋天 自由黨各選區已部署完成 高層下令競選機制就可啓動

【本報記者吳祥光溫哥華報導】儘管面對贊助計畫醜聞陰影揮之不去，及民調顯示自由黨支持率低迷，消息來源透露，馬田總理可能近期內就宣布聯邦大選，如果決定提前放手一搏，估計選舉日期應該是在六月左右。熟知聯邦選務的華裔選情觀察家認爲，基於實際考量因素，春天大選之說應不是空穴來風。

據消息來源指出，如果馬田在近期內宣布的話，聯邦大選日可能是6月7日至6月21日之間，當然，也不排除有可能更提前舉行。

自由黨華裔黨工蔡平表示，從各種消息管道得知，如無意外聯邦大選很可能會在6月底之前舉行。原因何在？蔡平指出，據加國選舉慣例，通常不宜在夏天舉辦大選，由於這段期間許多人出國或渡假，國內若辦夏季大選，對這批人在海外無法投票的國民有失公平。

宣布時機有策略性考量

蔡平表示，事實上自由黨各選區大致都已完成部署，等高層一聲令下應該就可以啓動競選機制。另一方面來看，他表示，如果錯過6月底以前大選的時機，就須推延到秋天以後，到那個時候會不會夜長夢多很難講。

時事評論員陳志動表示，他也聽到一些消息來源透露，自由黨高層確實有意最近推出大選，而且加拿大選舉局最近已經要求各選區招募選務官(re-turning officer)，顯示選舉氣氛漸濃，因此研判6月前舉行聯邦選舉的說法，並非空穴來風。

陳志動指出，馬田的布局策略可能是基於幾點考量，包括：趁贊助計畫醜聞還沒有沾惹上身之前，快刀斬亂麻先趕辦大選，以及聯邦保守黨合併和剛選出新黨魁不久，越早大選的話，自由黨越能占到一些便宜。

加拿大選舉局規畫的選區重畫法案，已於4月1日起生效，全國從301個選區增至308個選區，其中卑詩省增加2個選區，新屆聯邦大選卑省確定可選出36個國會議員議席。

自由黨內部意見分歧

據了解，自由黨國會議員對於聯邦大選日期的意見仍相當分歧，有人贊成春天舉行大選，但也有一些國會議員主張拖延到秋季，甚至明年，比較安當。尤其是魁北克省的議員對於提前大選的策略期期以爲不可，因爲贊助醜聞已造成自由黨民調支持率遽降，目前時機不宜迎戰。

據不久前公布的一份全國性民調，自由黨的支持率下滑至僅有35%，有人認爲此刻舉行大選對自由黨不利。

曾經與馬田政治路線不合的卑詩省籍國會員戴禮和，就站出來公開唱反調，批評馬田提前舉行大選的策略不智。戴禮和指出，目前貿然宣布大選的時機不對，從上次大選後自由黨還有約一年半的時間，才必須面臨選舉壓力，因此他主張馬田應延後選舉，先全力先促成自由黨團結才對。

馬田幕僚團隊的如意算盤是，希望大選爲馬田帶來執政新民意基礎、盼遞補「前朝」克里靖人馬離去所遺留的議員空額，同時也有在保守黨成長、坐大之前，搶割收穫的種種考量等。

馬田和多名內閣部長最近頻頻勤跑基層，馬田也一再宣示將全力推動醫療、教育、原住民、城市和外交關係等政策方向，他個人的電視形象廣告早已推出，種種跡象顯示，聯邦大選的腳步可能近了。

↑自由黨本拿比道格拉斯選區協會在記者會上重砲抨擊黨中央，正在該區爭取黨提名的郭一平（右）要求黨魁馬田給予「公平、自由、開放」的提名投票機會。左一爲選區協會募款主席柯琳，左二爲選區協會主席楊穎。（何元／攝）

《華裔參選人嗆聲之一》

郭一平：提名不公 涉種族因素

批馬田欽點的候選人和民意有距離 難讓選民心服

【本報記者何元溫哥華報導】聯邦自由黨本拿比道格拉斯選區提名戰，迄今仍只有身兼黨主席的康寧漢正式取得提名候選人資格。另外兩位爭取提名的華裔人士昨天均指出黨內這項提名作業確有「歧視」，其中郭一平強烈直指其中涉有種族因素。

自由黨本拿比道格拉斯選區協會昨天在一項記者會中公布一封致總理馬田的信函，指出如果馬田不主動解決該選區的爭端，任令兩位族裔人士被排拒於公平、自由、開放的提名投票之外，則他們將把這種「歧視、種族偏見和不民主行徑」的責任歸咎於馬田。

郭一平表示，此事必須由包括本拿比道格拉斯、溫哥華南區、溫哥華東區和溫哥華京士威等四個選區同時著眼，這四區可說是大溫一帶少數族裔最集中的地區，人口至少50萬人，自由黨員人數也在一、兩萬人之間，其中族裔比例頗高。

郭一平認爲，馬田先前已在另外三選區欽點候選人，因此遭排擠掉的有心參選的黨內候選人俱爲族裔人士，包括溫南區的兩位印裔和京士威區的兩位華裔，而且他們本身條件都相當不錯，另一方面，黨內空降的這幾位候選人與選區民意也有距離，如果這種欽點戲碼繼續在本拿比道格拉斯選區重演，則他也只能說黨內確實是有種族歧視。

郭一平批評說，由新民主黨轉投自由黨的杜新志在印裔社區被形容爲「叛徒」，陳雪英「雖爲華裔卻不會中文」，艾瑪遜企業鉅子色彩過濃，與京士威選區距離太遠，在這種情況下，確實難讓這些選區的族裔黨員和參選人士心服口服。

↑郭一平。（何元／攝）

本拿比道格拉斯選區協會去年改選時，以郭一平支持者居多的人士拿下選區協會理事會絕大多數席次，該選區的黨內資深人士均告落選，此事當時亦曾在黨內掀起不少爭議。

《本拿比道格拉斯選區／自由黨提名爭議》

華人社區看「歧視」風波

●自由黨本拿比道格拉斯選區提名風波不斷，昨天選區黨部公開炮轟中央，引發兩名爭取提名的華裔參選人郭一平、李俊雄是否遭「族裔歧視」的選舉程序爭議。

翁益智：政黨內自有遊戲規則

自由黨列治文選區協會主席翁益智認爲，按加拿大民主制度，包括自由黨在內的各主要政黨，都有一套公平的提名程序和遊戲規則，黨魁也有權做一些特別的安排或決定，何況本拿比道格拉斯選區提名作業尚未有定論，他不明白郭一平等人爲什麼要急於向外界投訴。

翁益智強調，身爲一個自由黨參選者，不能也不應該用「族裔歧視」這類字眼來批評內部作業程序。

馮英惠：參選者不應遽下結論

時事評論員馮英惠表示，自由黨在大溫地區的提名策略自有其政治性選擇，原本無可厚非，譬如馬田總理最近指定陳雪英在溫東選區參選，以及陳卓愉在開放選舉中力爭上游出線，可見自由黨並未忽視華人或女性票源，因此不能硬說自由黨對華裔參選人「歧視」或有預設立場。

馮英惠指出，如果自由黨候選人審核委員會仍在處理郭一平和其他人的申請案，那顯示提名階段還在審理程序中，參選者不應遽下結論。

馮英惠表示，當然他也瞭解身爲一名有志參政，曾多方出力招募黨員的參選人士遲未能獲正面回應，而蒙受壓力的感覺。

陳志動：贊成華裔「不平則鳴」

時事評論員陳志動從不同的角度指出，贊成郭一平「不平則鳴」，據理以爭，因爲中國文化傳統講究打落牙齒、忍氣吞聲，但是加拿大主流社會尊重不同的聲音，如果你勇於發出聲音，反而會被注意和傾聽。

陳志動表示，其實據他所知，儘管馬田已再溫哥華南區「欽點」杜新志出馬，但原先參選的印度裔候選人堅持不退，因此該選區的自由黨提名人選尚未敲定。

陳志動指出，從這兩個選區出現選舉風波的例子來看，主流政黨應該多用心去瞭解族裔社區和票源，鼓勵給予一些少數族裔參政者較公平的機會。

（記者：吳祥光）

《華裔參選人嗆聲之二》

李俊雄：盼程序透明 公平對待

無關種族歧視 但選區協會對他確有「不太公平」情形

【本報記者何元溫哥華報導】曾任自由黨本拿比道格拉斯選區協會主席的李俊雄在接受訪問時表示，康寧漢或許挾其黨務地位上的優勢，在提名過程中行排擠之實，但這是屬於「政治」、「程序」層次問題，應與「種族」因素無關。李俊雄表示，在提名作業透明化下，盼望獲得公平對待。

李俊雄也指出，多年來自由黨曾先後推出三位族裔候選人在該選區代表參選，包括現任參議員的賈佛（Mobina Jaffer）在內。他表示，由此來看，黨內在推舉候選人過程中，並無所謂的種族歧視問題存在。

記者會的主持人塔普萊尼（Anand Toprani）表示，昨天函寄給馬田總理的信函，已獲得除了李俊雄之外的全體選區協會理事聯署。

不過，李俊雄則向媒體指稱，他雖是上屆選區協會主席，自動成爲本屆理事會成員之一，但選區協會理事會其實事前根本未把該信交給他參考，甚至如昨天記者會「也未主動通知他到場」。李俊雄表示，他是前天晚間接獲媒體電話採訪時得知此事，到昨天上午又接獲另一媒體查詢後才趕到現場。

在被詢及他是否覺得選區協會遭到「歧視」時，李俊雄表示，他既是選區協會理事，又是在該選區爭取提名的競爭者之一，選區協會此舉對他確實「不太公平」。

選區協會募款主席柯琳（Tania Kourline）辯稱，選區協會主席楊穎前天晚間曾試圖聯絡李俊雄未果。楊穎昨在記者會結束前即已提前離去，雖經本報去電查證，他並未回電。

↑李俊雄。（何元攝）

得恩眼鏡
ACUVUE® 2 BRAND CONTACT LENSES COLOURS™ Johnson & Johnson
信譽：安省合格配鏡師專業服務。
品質：採用名牌鏡片，最新穎電腦研磨機切割製造，精準確實。
價格：合理公道，童叟無欺。
太古分店最新引進德國全自動一小時電腦配鏡。
精準、快捷！
4300 Steeles Ave. E. Pacific Mall Unit C73, Markham 太古廣場內
Tel: (905)947－0642
25 Glen Watford Dr., Unit 5, Scar.
Tel: (416)609－3509

中藝地氈
名廠防污 優質尼龍 10年保用
家居地氈 $1.50 每呎
商業地氈 $0.99 每呎
免費估價．包工包料
4271 SHEPPARD AVE. E., #5 SCARB. (At Midland Ave. S/E)
Tel: 416 . 321 . 8339
國語: 416 . 938 . 6789

太古泛美 Pacific 意大利真皮梳化專門店
Pacific, The Leather Store for Sofa
★SALE，酬賓大減價
★款式多，皮質靚，遠近皆送貨
★梳化尺碼適合中國人身裁，給您貼身享受！
太古廣場陳列室
4300 Steeles Ave. E. Unit P2-808, Markham On. (Pacific Mall)
Tel:416-568-9125

信用卡交易手續費低於1.9%
卡迪(CTS) POS 收銀機
操作簡易．讓您省錢更賺錢
$. 適用於各種銀行卡(Debit Card)及信用卡付款
$. 可選擇銀行卡交易手續費由持人支付
$. 賺取客戶使用銀行卡(Debit Card)提取現金手續費
$. 賺取發行預付費長途電話卡和移動電話卡手續費
可選擇購買、先租後買或租用
CTS
詳情請致電 (905)513-7088
Card Transaction Services Inc. 170 East Park Drive, Unit 8 Markham, ONT. L3R 1E3

KINGSTON COLLEGE 英皇學院
www.kingston.edu
溫哥華・多倫多 (1989創校)
加拿大醫師行醫執照考試預備課程
Canadian Medical Licensing Examination Preparation Course
開設：
加拿大醫學委員會評估考試強化班
加拿大醫學委員會資格考試強化班
安大略省國際醫學畢業生英語會話考試強化班
師資：
課程主任為美國俄亥州大學醫學院前任教授，並榮獲傑出教學獎。並有以優異成績通過加拿大醫師行醫執照考試的經驗教師主講。
開課時間：一月開課，每月接納新學員。晚間和周末上課
KC KNOWLEDGE CENTRE 英才中心
G.1-G.8 課後輔導 (After School Program)
星期一至五，特長時段至晚間七時
(可安排由學校接返中心服務)
各級至大一補習班
(All Grades to University Year 1 Tutorials)
星期一至星期五 (4:30pm - 9:00pm) 星期六 (9:30am - 4:30pm)
科目：英文、法文、數學、理科、電腦
4700 Epworth Circle, Niagara Falls, Ontario L2E 1C6
Tel: (905) 513-1685 Fax: (905) 513-6140 E-mail: toronto@kingston.edu
Toronto Office: 109 - 80 Acadia Avenue, Markham, Ontario L3R 9V1
Your Future Starts Here!
多層次的教學體制，多選擇的入學起點，為不同背景的學生提供靈活多樣的專業課程，以及與北美大學銜接的課程。
高中部 研究生部 英語部
本科部 職業發展和培訓部 (B.C.總校安排學位課程)
大學預科 / 大一學分 - AP課程
University Prep for Double Cohort - AP Program
・English ・Music ・Statistics ・Physics
・Calculus ・Computer Science ・Microeconomics ・Psychology
・French ・Biology ・Chemistry ・Macroeconomics

愛滋檢疫名單 新添滿市兩女演員

她們都直接或間接與詹姆斯搭檔 是否感染下周見分曉

↑加美成人色情電影業正遭受愛滋病的打擊，包括多名滿地可女演員在內的 65 人已上了愛滋病檢疫名單。製作系列色情片「性明星學院」的 Productions PSA 公司昨日已宣佈捐出這部新片的部分銷售額，以幫助因愛滋病無法繼續從職的性工作者。圖為藝名為柚來拉的色情女星昨日在滿地可舉行的記者會上，向大家展示預付款的色情卡。 （加通社）

【加通社滿地可電】滿地可昨日又有兩名演成人電影的女演員被加入愛滋病檢疫名單，使北美色情電影業的愛滋恐慌繼續發燒。這個行業的許多性搭檔在拍戲過程中先後中招，到目前為止，加美已有65名三級片演員被列入檢疫名單。

Productions PSA公司滿地可的色情片製作人拉佛格昨日確認，滿地可成人電影女演員史塔與派蒂（均是假名），已被列入美國的「成人業健保基金會」的愛滋病檢疫名單。這個基金會宣傳及維護色情工作者的健康，包括身體、精神、情緒等的健康。

拉佛格說，史塔與派蒂是在美國接受愛滋病測試，現已回到滿地可，正在等待測試結果。拉佛格正在拍攝一部與性有關的成人片「性明星學院」。

在此之前，魁北克色情片女演員魯克斯已被證實感染了愛滋病，她是在洛杉磯與色情片男演員詹姆斯搭檔拍戲後，感染上愛滋病。禍首詹姆斯估計是上月在巴西拍片時感染上愛滋病毒，然後在業內演員間傳開。

滿地可性模特製作組代表史塔與派蒂的一名官員昨日表示，估計在下周就可獲悉倆人的測試結果。

美國成人業健保基金會表示，派蒂是詹姆斯在成人電影中的性搭檔，史塔則是另一名演員的性搭檔，而那名演員為詹姆斯工作。

業內人士估計，北美色情界的這場愛滋病風潮，估計將使所有的色情片暫停拍攝，最遲可能要到 6 月間才能恢復。

到目前為止，已有 65 人被列入檢疫名單，完整的名單張貼在色情業的網站上，以確保這些演員在兩個月內不得參加任何成人片的拍攝，直到下一階段的檢測結果出來。這 65 人都曾是詹姆斯與魯克斯的成人影片性搭檔，或曾與詹姆斯、魯克斯的搭檔有過性關係。

根據這個行業網站貼出的內容，魯克斯曾在一部成人色情電影中，同時與兩名男子肛交，其中一名搭檔就是在巴西染上愛滋病的詹姆斯。一些觀察人士認為，這種性交行為極其危險。

維護性工作者權益組織 Stella 的泰伯特表示，色情電影業的這場愛滋病恐慌，顯示安全性交的宣傳沒有受到重視。泰伯特說，許多人不惜冒險在性交易中追求自己的野心。這個組織代表近 5000 名性工作者。

泰伯特指出，最好的預防措施是使用避孕套，但色情電影業卻向觀衆屈服，因為觀衆不喜歡在色情電影中看到演員使用避孕套。

Productions PSA昨日已宣佈一項捐款計劃，以幫助那些因為愛滋病而無法工作的性交易工作者。公司表示，DVD色情新片「性明星學院」的銷售收入中，將拿出10%捐給Stella以及另外一個幫助愛滋病患者的機構。這部片子本周起在全國各地音響店出售，而這部片子的下一季新品，將延遲一個月面世。

拉佛格表示，捐出的款項將用於加拿大的色情電影業，主要位於溫哥華與滿地可。他說，這是第一次當地色情片演員感染到愛滋病，而且是大家認識的人，證明這個行業有一定的風險。但拉佛格認為，成人電影業會很快從這次愛滋病事件中恢復，甚至可能因為此事而受益。

產品含有過敏原 六福烏東麵召回

【加通社渥太華電】加拿大食品檢驗局和加拿大企業公司（Canada Enterprise Co.Ltd.）昨天發出警告說，對大豆、芝麻或者鳳尾魚過敏的人，切勿食用六福牌日式牛肉烏東麵（Six Fortune Japanese Udon Noodle Beef Flavour），因為這種產品可能含有大豆、芝麻或鳳尾魚。

韓國出產的六福牌日式牛肉烏東麵，每包 210 公克，產品系列編號為 UPC 0 79763 25134 9。總部設在卑詩省本那比的進口商加拿大企業公司，正從市場召回這種已分銷至安大略、魁北克、卑詩、亞伯達、緬尼托巴、沙斯卡其旺和育空的速食麵。

密西沙加市的獨樹一幟

盤點清貨 大平賣！

剩餘最後單位

一睡房＋太陽房 $179,900

層數	單位	面積	原價	新特價
1704-2504	1睡房+太陽房	684 SQ.FT.	~~$189,900~~	$184,900
2308-2508	1睡房+太陽房	668 SQ.FT.	~~$184,900~~	$179,900
1911	1睡房+太陽房	641 SQ.FT.	~~$186,400~~	$181,400

切勿錯過此
難以置信的清盤大平賣
先到先得！

今年夏季入伙！

銷售營業時間：12-6 星期一至四
星期五休息 12-5星期六

攜帶閣下支票
即可隨時購買

Daniels
love where you live

(905) 848-5050
www.1citycentre.com

Exclusive Agent Baker Real Estate. Brokers protected. Prices subject to change without notice E.&O.E. Illustrations are artist's concept.
See sales representative for details. Limited time offer. *Price reflects $15,000 savings.

清潔日 周五翻新多倫多

市長盼大家一起動手 讓舊貌變新貌

【本報多倫多訊】一個名為「20分鐘多倫多翻新」的全市清潔活動將於本月23日（星期五）進行，全多倫多的團體和個人都已做好準備，屆時都將走上街頭，清潔城市。

市政府屆時將會在The Beer Store 和 Pizza Pizza 派發專用綠色垃圾袋和手套，參加清潔活動的團體和個人均可前往領取。

市長苗大偉號召多倫多所有民衆，包括正在工作的、正在上學的、或者正在做家務者，均在星期五（23日）下午2時，放下手頭的事情，走上街頭，大家一起動手，讓多倫多城市衛生在20分鐘內舊貌變新貌。

個人可隨時參加，團體參與可致電 416-392-7899 (Toronto、East Yojrk、York、Etobicoke) 或 416-392-7913 (Scarborough、North York)。

市長苗大偉希望「20分鐘多倫多翻新」活動成為多倫多的一個新傳統，每年都能舉行。

開放美蜜蜂進口 殺人蜂將入侵？

寄生蟲也可能「闖關」 反對者憂心忡忡

【渥太華電】聯邦政府企圖解除一項 17 年的禁令，恢復由美國進口蜜蜂，以協助本地養蜂業。但是反對者擔心，此舉可能導致一種殺人蜂進入加境。

加拿大是自 1987 年開始禁止美國蜜蜂進口，因為當時出現一種寄生在蜜蜂身上的蟎蟲，也隨之進入加境。

另外自九〇年代中期，非洲大黃蜂也經由墨西哥進入美國。這種蜂比一般歐洲蜂大很多，還出現主動攻擊人和家畜的事件，因之叫做殺人蜂。

目前西部地區養蜂人主張恢復進口美國蜜蜂，但是安省的養蜂業者就極力反對。安省蜂蜜協會代表葛蘭艾克洛表示：「如果這類蜜蜂進入加拿大，我寧願不再做此行。」但是支持者反擊說，殺人蜂進入加境的機會十分小，寄生蟲出現的機會也極微，並指那些人是製造恐怖。

道爾遜假釋 鄰居不安

【多倫多訊】約克郡一名孌童癖罪犯道爾遜（David Dolson 見上圖）日前獲假釋，現在約克郡北部小鎮佩佛拉瓦（Pefferlawa）居住。39歲的道爾遜曾犯11項性侵犯罪名。他在數年期間利用各種手段，包括與受害者熟識後以小恩小惠騙取男童的信任，他先後性侵犯四名年齡從5歲至12歲的男童。

道爾遜於本月15日獲假釋，假釋條件包括不得接觸14歲以下的兒童，不得到有兒童的公共場所等。道爾遜入住小鎮佩佛拉瓦後已經引起當地居民的不安。

購屋需知講座 報名要快

【本報多倫多訊】台僑社區服務中心將於 4 月 25 日下午1時至3時，在中心辦公室舉辦「新舊房屋選購需知」講座，歡迎參加。

台僑中心將聘請本地房地產資深專業人士，講解如何選購安全、實際、價位合理的房屋，教授買屋技巧避免上當受騙。講座內容將涵蓋：如何選擇適合的房屋地點；不同房屋的結構，房屋、鎮屋及公寓等選購注意事項；安省買賣房屋的稅法規定；屋主貸款、付款流程需知等。

講座內容十分豐富，歡迎有興趣的朋友們趕快報名，名額有限請盡快預約，報名專線 (905) 947-4434，地點：大都會廣場 2 樓 219 室台僑社區服務中心（Metro Square，3636 Steeles Ave. East，Suite219，Markham）。

社區簡訊

中校教師電腦研習

【多倫多訊】台北經濟文化辦事處文化中心將於本年度之電腦研習班中，特別針對本地中文學校老師開辦「教材製作電腦研習班」。該研習班上課時間自7月10日至9月18日止，名額有限，歡迎現任教師踴躍報名參加。詳情可洽該中心電話(416)439-8889分機26。

經文處邀大師揮毫

【多倫多訊】台北經濟文化辦事處文化中心將與加拿大中國書法協會於5月1日（星期六）下午2時至4時，在該中心大禮堂舉辦「孝親與感恩」母親節揮毫雅集。

活動屆時由駐多倫多台北經濟文化辦事處處長常以立與書法協會歷屆會長鄭愽、李復興、甄史圖及陳漢忠共同主持，現場並有書法協會資深書法家數十位即席揮毫，場面盛大。台北經濟文化辦事處文化中心地址 888 Progress Ave. (Markham Rd. South of Hwy 401), Scarborough, ON，電話：416-439-8889。

東區唐人街入屋盜竊案頻生

華人習將金飾放在家裡 成爲做案目標

【本報記者蕭躍瓏多倫多報導】多倫多東區唐人街近來入屋盜竊案頻生，華人家庭成爲作案的主要目標。

據多倫多警察局華人社區聯絡主任陳楚標介紹，警察 55 分局在今年2、3 月份期間，針對所轄多倫多東區的治安問題，採取行動，重點打擊入屋偷盜。在行動中抓獲了 44 名偷盜疑犯，並對他們提出 172 項控罪。

陳楚標說，被捕疑犯中不乏偷盜慣犯。有的慣犯交代，他們作案的目標多是華人，因爲華人大多習慣把金錢和首飾放在家裡，一旦被偷盜，往往自認倒楣，以破財擋災安慰自己，一般也都不報案。所以不法份子食髓知味，專以華人住所爲靶子。

陳楚標昨天在協群社區中心的警務常識展覽和資訊活動中，以「家居安全和報案程序」爲主題，提醒市民加強防範意識，與警方聯合起來，保護家人，打擊犯罪。

陳楚標表示，如果發現居家被偷盜，緊急情況可即撥 911 報警，非緊急情況可致電 416-808-2222，這兩個電話都有翻譯服務，只要告訴接線人員，需要甚麼語言的服務，接線人員在 1 分鐘內就能找到翻譯，協助報案。

另外，居住東區的居民，如果在 2、3 月份失竊者，可於 52 分局警方聯繫，前往認領失物。52 分局電話 416-808-5200。

⬆陳楚標在協群中心東區辦事處與市民分享「家居安全和報案程序」。（蕭躍瓏攝）

西區發生四宗亞裔女子遭性侵案件

警追緝一年輕白人男子色狼

【本報多倫多訊】自今年 2 月 28 日以來，多倫多西區已經發生四宗年輕亞裔女子被性侵犯的案件，多倫多警方正在尋找一名年輕白人男子色狼，提醒該地區的亞裔女子注意安全。

在今年 2 月至 3 月期間，性侵犯年輕亞裔女子案都發生在簡街（Jane St.）和芬治西街（Finch Ave.W）地區，這些亞裔女子都是在繁忙的街邊行走或走進公寓樓時被色狼襲擊，這些受害者都有一個共同特點，她們都比較年輕，身材較瘦，而且多爲南亞裔女子。

警方昨日稱，在最近的一次案件中，受害者爲一名僅 12 歲的少女，自從被色狼侵犯後，少女的心理大受傷害，她現在的日常作息完全改變，不敢上街，外出時都需要有人接送。

警方稱在 3 月 25 日這次最近的性侵犯案中，色狼駕駛一輛白色或灰色的小車逃離現場。

在 2 月 28 日第一次性侵犯案中，色狼被形容爲留黑色短髮，在隨後發生的三次案中，他可能將頭髮剃去，因此被形容爲禿頭。

色狼爲白人男子，年齡約 25 至 35 歲，身高 5 呎 10 吋至 6 呎左右，中等至較瘦身材，色狼前額突出，戴眼鏡。

警方提醒該地區的婦女，特別是年輕亞裔女子小心防範，在外出時要留意周圍環境，發現可疑者就應報警。知情者請與警方聯絡：416-808-7474。

輔大校長黎建球一行抵多

［本報多倫多訊］臺灣著名私立大學 --- 輔仁大學校長黎建球一行四人昨晚抵達多倫多，本市校友機場歡迎。

此次黎建球帶同該校大傳所助理教授林維國、統計諮詢處副教授梁德馨、校友聯繫公關江孟蓉一行，走訪北美舊金山、洛杉磯、華盛頓、多倫多、溫哥華等多個城市，聯繫更多校友，希望發動全球校友關懷母校，支援母校，共同爲母校的發展多做貢獻，並邀請校友明年 12月前往臺灣參加該校 80 周年校慶。

昨晚輔仁大學多倫多校友會會長王麗言、前任會長鍾俊雄等前往皮爾遜機場歡迎黎建球一行。並在湖濱酒樓設宴。駐多倫多經濟文化辦事處處長常以立亦參加晚宴。

⬆多倫多輔大校友前往機場迎接母校來賓。左一陳信誠、左二林永長、左三黃美惠、左四潘榮美、左五王麗言、左六梁德馨、右五黎建球、右四林維國、右三江孟蓉、右二鍾俊雄。（蕭躍瓏攝）

第四屆台商保齡球賽

5 月 8 日星際保齡球館舉行

【多倫多訊】多倫多台商會昨天舉行記者會宣佈，「第四屆台商保齡球賽」將於 5 月 8 日下午約 2 時開球，十幾支球隊、上百名各界人士將在星際保齡球館（Planet Bowl）參與競技角逐。本次賽事目的亦爲大多倫多公益金籌款。

多倫多台商會會長衛振興在發佈會上表示，該會自創建以來，一向熱心參與公益活動，歷年來除了參加各項公益活動外，還多次舉辦多元性慈善籌款活動。該會去年 6 月起成立了慈善基金會，來幫助社區中各種性質不同的慈善機構。他說，本次球賽籌款僅爲目的之一，同時也希望通過舉辦這類適合各年齡層的運動，吸引人們參與，讓大家都來關心社區。

首席贊助、皇家銀行財物金融集團安省亞洲業務總監文錫輝，對能夠有機會再次支持有意義的社區活動表示榮幸。

多倫多青商專業協會周俊輝說，台青商會希望藉此讓青年朋友將娛樂活動帶入更高境界。

據介紹，鑒於以往球賽中均有來自大專學院的學生參加，今年除了依照過去分別有公司組、個人組的競賽外，還將增設一項大專杯、冠、亞、季的獎項，以鼓勵各大專院校學生組隊參賽。加拿大台灣同學會聯盟代表對主辦者的熱情相邀，表達了謝意。

⬅圖為出席昨天「台商杯慈善保齡球賽」記者會的主辦與嘉賓合影。前排左起衛振興、公益金代表 Judith John 及文錫輝。（本報記者攝）

大多倫多中華文化中心「華謐」

主題：「龍的傳人」 上千名嘉賓出席 餐劵每位238元

【本報多倫多訊】由大多倫多中華文化中心主辦的大型籌款「華謐」晚宴，將於 5 月 8 日大多市會議中心北翼舉行，預計將有政府要員、專業及工商界人士、以及華人社區領袖等，上千名嘉賓出席此次盛會。

大多倫多中華文化中心舉辦類似籌款晚宴有 10 年歷史，本次的「華謐」主題是：「龍的傳人」。

大多倫多中華文化中心主席張明遠醫生在昨天的記者會上說，很高興邀請到多倫多華人社區中三位知名人士出任本年度華謐共同主席，他們分別爲：多倫多雅賢獅子會前會長陳王美娜、加拿大匯豐銀行城市廣場分行助理副總裁兼經理戚明順，及文化中心副會長黃林慧齡。

共同主席黃林慧齡表示，一年一度的華謐乃中華文化中心最大型的籌款活動，今年更突出了獨特的中華傳統文化及其對世代的影響。當晚多位才華橫溢的表演者正好體現了這一傳統，中華文化中心很榮幸能有多位在演藝方面有卓越成就的年輕人演出助慶。

共同主席陳王美娜則向與會者介紹了當晚重點節目安排。她說，著名的青年音樂家殷兆基將作特別演出。

殷兆基出生時就沒有右手，但他以堅忍不拔的毅力取得今天的成就。如今在著名的美國費城科迪斯音樂學院學習，正朝向國際專業音樂人的道路努力。

殷兆基的名言也正是「龍的傳人」精神體現：生命的障礙就是缺乏鬥志。在華謐當晚，殷兆基將以價值 60 萬美元於 1698 年製造的 Amati 小提琴爲在場嘉賓演奏。

除歌舞明星獻技外，「華謐」當晚其它節目還有：Mazda 3 豪華房跑車、手錶、鑽石和珠寶等珍貴禮品作公開拍賣、高爾夫球 putting 比賽，高爾夫球迷們可於當晚一較高低。

中心副會長、建築工程主席林樹田表示，本次「華謐」晚會，除爲中華文化中心籌集經費外，更爲即將動工的第二期工程籌款。現有設施及新增建築將使中華文化中心爲大多區華裔和各族裔社區服務。

再次成爲華謐首席贊助的加拿大匯豐銀行安省區高級副總裁薛成祖說，多年以來加拿大匯豐銀行秉承服務社區的宗旨，特別著重社區教育及多元文化交流，相信二期工程落成後，中華文化中心將會提供更多類型的教育課程及對多元文化交流有更大的貢獻。

共同主席戚明順表示，至目前爲止，「華謐」白金贊助商戶包括滿地可銀行、加拿大帝國商業銀行、皇家銀行財務金融集團、TheMandarin Golf & Country Club 及培力（香港）健康產品有限公司等，目前還有相當數目的個人和商戶正在考慮給予贊助。

三位共同主席最後呼籲社區各界鼎力支持是次籌款活動，餐券每位238 元，贊助商每桌三千元。有興趣贊助或訂購餐券者可致電大多倫多中華文化中心：416-292-9293 內線 224。

達賴喇嘛抵渥太華

明與馬田晤面

【本報綜合報導】達賴喇嘛昨天抵達渥太華。他此行最爲外界關注的是，將首度與加拿大的總理見面。但總理辦公室當天再度強調，在馬田總理見到達賴喇嘛時，雙方不會討論政治性的問題。

爲了強調此次遭到中國政府強烈抗議的會面的非官方和非政治性質，按照預定的計畫，馬田和達賴喇嘛明天將在一個社交性的聚會中見面。

當馬田和達賴在明日傍晚相見時，還將有其它社區和宗教領袖在場。而且，會面地點不在政府的建築物內，而是在渥太華天主教大主教加夫瑞士的家中。

中國政府曾威脅說，馬田會晤「藏獨活動領導人」，將可能干擾和損害中加兩國關係，因此必須「糾正錯誤」，不要和達賴見面。但馬田反駁說，他要見誰或是不見誰，他國政府管不著。

⬆圖為達賴喇嘛昨天抵達渥太華時，在機場為前來迎接他的民衆祝福。（加通社）

⬆圖為出席昨天「龍的傳人」華謐晚會的共同主席與首席參助商的合影留念。左起：林樹田、戚明順、黃林慧齡、薛成祖、陳王美娜和張明遠。（本報記者攝）

週末「世界」特別精彩！
輕鬆自在 神遊世界
週六：楓聲論壇 新移民世界…
週日：世界周刊 神州 21 世紀
世界日報特為上班族，獻上週末訂報服務。

世界日報 週末版訂報單
訂戶姓名：
電話：(　　)
送報地址：
CITY　POSTAL CODE
大堂對講機號碼（大樓適用）
週末版報：星期六、星期日（附送世界週刊）二天。

訂 期	派送報	郵寄報
12週	$24	$56.40
24週	$48	$80.40
36週	$68.50	$110
48週	$86.50	$140

付款辦法 □MASTER □VISA □AMEX CARD
卡號：
有效期：
持卡人姓名：
□支票號碼：
信用卡付款可傳真到(416)778－1037
支票付款，支票抬頭：World Journal
凡退報退費者，本報將收取訂報費 10 % 處理費。
訂報方法
＊請撕下訂報單，連同報費支票/信用卡資料寄到世界日報發行部地址：415 EASTERN AVE.TORONTO,M4M,1B7
＊本訂報單只限新訂戶

派送區域

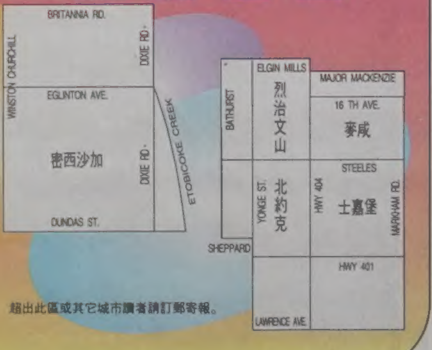

超出此區域其它城市讀者請訂郵寄報。

滾鍋個人涮涮鍋 味美價廉

新張期內優惠客户 送日本料理船、海鮮盤及甜品 另憑本報廣告還可打八五折

【多倫多訊】多倫多一家最具特色，集合個人涮涮鍋及日本料理的完美結合－－「滾鍋個人涮涮鍋」現已隆重開業。「滾鍋個人涮涮鍋」在新張期內優惠客戶，不單送超級無敵日本料理船，也會送超級無敵海鮮盤及甜品，酸梅湯及風味小吃，任食任飲，詳情可於店內查詢。另憑世界日報報上的滾鍋廣告還可獲八五折優惠。

「滾鍋個人涮涮鍋」位於太古廣場側，地點方便，店內裝修特色具有現代風格，舒適高雅，是出自Ted Design的傑作。除了涮涮鍋桌子外，還設有壽司吧及小酒吧，客人可盡享不同的美食及飲料。

滾鍋的鍋子都是日式厚身鍋，吃起火鍋來既存熱又有風味。正宗四川麻辣鍋，香味四溢，顆顆都是精選辣椒；清湯海鮮鍋味道鮮美，另有過百美食任君嚐，價錢經濟，是親友共聚的好地方。

如果您都想一嚐滾鍋的特別風味，今天就到：7077 Kennedy Road, Unit 110 及 111, Markham（太古廣場側），訂座電話：(905)946-0888。

滾鍋個人涮涮鍋，火鍋美味特色，百款美食任君嚐。

滾鍋個人涮涮鍋地方舒適高雅，具現代風格。

大統華超市 招聘逾200員工

應徵者須懂英語、國語或粵語 23至25日面試

【多倫多訊】爲配合加東區發展，加拿大最大亞州連鎖超市大統華超級市場將於4月23日至25日在康山普曼娜Promenade購物中心，大統華超級市場內舉行「招聘日」，屆時將有200多個職位爲到第11分店作準備。

大統華超級市場於1993年在溫哥華開業至今已有10家分店，集團之大可媲美主流超市，大統華超級市場的業務更於數年前向東進發，其分店已遍及卡加利及愛民頓市，而華人人口超過40萬的大多市亦於2002年夏天開設分店，經過2年來的努力，大統華超級市場在大多市華人社區已成爲購物必到的熱點，主流社會更因大統華的開設而對華人超市一向的營運方式改觀。2004年夏天，在窩頓東路夾士刁東路(Warden Ave.& Steeles Ave. East) 開設第十一家分店，大統華超級市場爲籌備新店而增添員工，所以將於4月23 至25日早上9時30分至下午7時，在康山普曼娜Promenade購物中心分店舉行「招聘日」招聘員工，有超過200多個職位，爲大多市增加就業機會，招聘員工包括：收銀部各級員工，雜貨部理貨員、肉食部各員工、冷品部理貨員、海鮮部各級員工、蔬果部理貨員、廚食部服務員、廚食部幫廚、燒臘師傅、壽司部幫廚、麵包部服務員、麵包及蛋糕製作員、雜務員、收貨員、貨倉管理員及保安員等。應徵者必須懂英語、國語或粵語，有超市工作經驗者優先考慮。大統華超級市場更爲員工提供在職培訓、個人及家庭醫療醫藥計劃津貼，牙齒護理津貼、人壽保險津貼、季度及年結花紅、員工購物折價等，歡迎有責任心、工作勤奮、待人有禮的您來應徵。

大統華超級市場於今年年底在麥都菲路夾士刁東路(Middlefield Rd. & Steeles Ave. East) 開設第12家分店，未來更將不斷在大多市地區開設更多分店，務求令顧客體驗「新鮮的世界、東方的風情」不同的購物經驗同時，亦能得到更優等服務，有信心加入大統華超級市場的您，請帶同加拿大工作卡 (SIN Card)於本星期五、六、日，早上9時30分至下午7時，到 1 Promenade Circle, Promenade Shopping Centre 內大統華超級市場面試。如有任何查詢，可致電(905)763-8113（人事部－黃小姐）或電郵 recuitment_ero@tntsupermarket.com

大統華超級市場第11分店坐落於窩頓路夾士刁東路(Warden Ave. & Steeles Ave. E)將於2004年夏天開業。

多市交響樂團音樂會套票預售

訂戶八折優惠 還可獲贈精美禮品

【多倫多訊】多倫多交響樂團2004/2005新樂季年度將於9月開始，爲方便華人樂迷了解節目詳情及優先訂購新季度各音樂會系列套票，樂團將於4月25日(星期日)下午1時至5時，假萬錦市Hwy 7夾Warden以西的萬錦劇院 Markham Theatre for Performing Arts大堂，以特惠價預售各系列套票。

訂戶除可以高達八折的優惠價訂購喜愛的音樂會系列套票及其他音樂會門票外，更可快人一步，選擇最佳座位，及優先預購一些炙手可熱的特別表演門票。這些音樂會通常在8月份公開售票時已所餘無幾。來年的特別表演包括深受歡迎大提琴家馬友友音樂會和Renee Fleming慈善音樂會等。此外，鋼琴奇才朗朗亦特與中國愛樂樂團攜手合演鋼琴音樂會。除以上優惠外，訂戶更可獲贈精美禮品，包括輯錄自多倫多交響樂團2003/2004樂季精彩音樂會的 Musically Speaking音樂光碟、美食折扣卡及訂戶專用之日曆貼紙標籤。

今年多倫多交響樂團更特別爲華人樂迷精心設計了六個爲不同樂迷而設的主題音樂會系列，包括：三場頌讚鋼琴雄偉壯麗的「鋼琴魅力」音樂會系列；三場盡顯小提琴悠揚與激情的「絃美小提琴」音樂會系列；四場設有現場旁白的「輕古典音樂會」系列；三場特別爲慶祝莫札特誕生249週年的「莫札特音樂節」系列；五場趣味及教育意義並重的「兒童音樂會」系列；自由從13場音樂會中挑選三場的「好事乘3」音樂會系列。

音樂會系列套票售價由$60起，音樂會除註明外均在Roy Thomson Hall舉行，查詢詳情請於辦公時間內致電多倫多交響樂團華語熱線 (416) 593-0688，或瀏覽 www.tso.ca 網頁。

張偉誠 會計稅務經驗豐富

【多倫多訊】今年的報稅期限快將到臨，還未報稅的人士應把握這幾天趕緊辦妥，以免遭到罰款。

要獲得專業可靠的會計服務，具備CGA專業執照的張偉誠定能提供。除了個人報稅和財務策劃外；他亦辦理公司報稅和簿記會計。

憑著多年的會計經驗，張偉誠在處理公司註冊、上市策劃、上市公司季報和年報等方面都能妥善安排，令客戶無後顧之憂，可以全心全意的大展鴻圖。

除了會計稅務外，該事務所還提供移民諮詢及取消條件的服務。

詳情請致電(905)887-0810查詢或預約（國粵英語）或瀏覽網址：www.etsconsultants.ca。

仲夏小院子夏令營 即起報名

6月28日至9月3日開課 歡迎兒童參加

【多倫多訊】由大多倫多中華文化中心舉辦之「仲夏小院子」中文學習夏令營現已開始接受報名，開課日期由6月28日至9月3日，歡迎4至12歲兒童參加。

「仲夏小院子」由經驗中文老師任教，上午課程著重中國語文，更每天加入普通話學習，使小朋友更全面地認識祖國語言，而下午活動有美術、手功、自制小食、健康操等。還定期加入特別節目，如「小小細運會」、「生日會」和「天才表演」等，每月亦會舉辦出外旅遊。文化中心舉辦該夏令營已有多年經驗，地點及空間都效優越，是小朋友理想的學習和活動環境，加上經驗老師及員工的照顧，「仲夏小院子」一向深受學童及家長歡迎。

「仲夏小院子」全天時間由星期一至五，上午9時至4時，半天由上午9時至中午12時。費用分別爲80元及50元。

報名或查詢請電 (416) 292-9293或親臨大多倫多中華文化中心，5183 Sheppard Ave. East (即 Sheppard 夾 Progress)。

中華靈芝寶。

中華靈芝寶 買五送一

產品獲GMP認證 質量可靠 抑制腫瘤功效顯著

【多倫多訊】中華靈芝寶效果好、價格低，現更舉行買五送一大優惠，萬勿錯過。

選用中華靈芝寶有七大原因：一、GMP認證（國際生產質量管理體系認證）是產品質量的保證，2002年12月，經國家有關部門批准，抑制腫瘤產品中華靈芝寶的生產線，順利通過國家GMP認證。二、抑制腫瘤途徑明確：美國匹茲堡大學醫學中心實驗證實中華靈芝寶能啓動細胞Caspase和CAD，促使腫瘤細胞衰亡。三.抑制腫瘤成份清晰：中華靈芝寶富含一種叫靈芝酸的抑制腫瘤物質，靈芝酸存在於靈芝子實體中，要採用獨特的提取工藝經過反復過濾、萃取、分離才能取得少量高純度的有效成分，中華靈芝寶的配方和提取工藝獲國家專利保護，專利號ZL97106520.9。

四、抑制腫瘤功效確切：中國科學院上海藥物研究所等研究證實：中華靈芝寶對胃、肝、卵巢、結腸和肺部腫瘤細胞等有強大抑制作用。

五、臨床效果顯著。美國哈佛大學醫學中心等應用顯示，中華靈芝寶明顯減輕病人症狀，提高病人生存質量，延長生存時間。世界上已有80萬患者受惠於中華靈芝寶，口碑極佳。

六、腫瘤專家指導：一大批經驗豐富的腫瘤專家追蹤指導病人服用，爲病人提供全方位的康復服務。七、價格最低。每盒中華靈芝寶標準價格爲$1,590人民幣（在大陸），在美國爲$200美元/盒，目前促銷價格爲$190美元/盒，另有買五送一優惠。

美國綠穀國際集團是上海綠谷集團西安綠穀製藥有限公司中華靈芝寶的美加專營公司，並設有專家門診中心，聯繫人：紐約執照醫師中西醫專家原紐約UR大學楊智泓教授等。門診地址：217-05 53rd AVE. Bayside, NY 11364，電話：1-800-868-1938/718-352-8519/718-772-2368（24小時）212-495-9699（24小時）www.chinese-reishi.com www.green-valley.com。

骨質疏鬆講座 邀請女士參加

【多倫多訊】城北華人基督教會「以斯帖姊妹團契」將於5月6日（星期四）早上9:30-11:30舉行「婦女園地之骨質疏鬆」講座，由劉明湛醫生主講。聚會地點：9670 Bayview Avenue, Richmond Hill二樓新禱樓（16街以北，Bayview夾Weldrick西南角）。

歡迎各界女士參加，並附設免費托兒服務。

查詢請電Rita(鄭徐少堅)：(416)882-8123（日）或 (416) 222-0823(夜)。

慈濟25日辦母親節義賣園遊會

【多倫多訊】佛教慈濟基金會多倫多支會將於4月25日(星期日)上午11：00至下午4：00，假台北經濟文化辦事處文化中心(888 Progress Ave.)舉辦母親節義賣園遊會。

今次義賣園遊會將備有浴佛區，可以讓大家大德禮佛並洗淨內心的塵垢與煩惱。該會也備有書香小站及慈濟人文學校多倫多分校教學成果展，您可以訂購慈濟的書籍，並參觀人文學校的學生作品。

在此次的義賣園遊會中，慈濟多倫多支會新增設的功能組一環保組，將大家捐贈出的物品，加以整理或修復，期望有需要的大德能夠惜福並購買回去再使用，讓大家一起來做環保，一起來疼惜地球。

在飲食方面該會備有許多精美的素食如素粽、素雞、素鵝、智慧糕、蜂蜜蛋糕、杏仁餅乾等等精美素食，歡迎大家共襄盛舉，參與今次母親節義賣園遊會的活動，共植福田。

李偉成 與多市台商會長相見歡

亞洲電訊公司新上任的營運經理李偉成(Robert Lee)為拓展業務爭取說國語的客戶，積極參與說國語社團的各項活動。圖為李偉成（左）日前出席多倫多台商會的一項講座，與該會會長衛振興合攝。（林風雲攝）